À Volta dos Mercados

simab

marl marb maré marf

Newsletter do Grupo SIMAB | edição 10 | dezembro 2024

a mensagem

Presidente do Conselho de Administração da SIMAB Jorge Reis

os nossos mercados

Investimentos nos Mercados Abastecedores do Grupo SIMAB

a entrevista

T-PADEL ECO CLUB: O padel chega ao MARF com diferenciação, qualidade e inovação

o internacional

Inovação, Modernização e Tendências em Mercados Abastecedores Internacionais

o tema em destaque

Conferência Anual da WUWM - Rimini 2024

janeiro/ fevereiro 2025

a agenda

A SIMAB e os seus Mercados em ação durante os meses de janeiro e fevereiro

SIMAB Mercados
Gosto do Meu Mercado
MARL Mercado Abastecedor Lisboa
MARB Mercado Abastecedor Braga
MARÉ Mercado Abastecedor Évora
MARF Mercado Abastecedor Faro

@mercadoabastecedorlisboa
@gostodomeumercado

simab.pt
marl.pt
marb.pt
mare.pt
marf.pt
gostodomeumercado.pt

Presidente do Conselho de Administração da SIMAB | Jorge Reis

Os mercados abastecedores desempenham um papel fundamental na economia de Portugal, funcionando como pontos de distribuição de produtos alimentares e outros bens essenciais para o país. Estes mercados não só garantem o abastecimento regular das grandes superfícies comerciais e redes de distribuição, mas também ajudam a promover a diversidade e a qualidade dos produtos disponíveis aos consumidores.

Nesta premissa, em 1991, o governo em funções publicou um diploma que veio reiterar a decisão de se apoiar o processo de instalação de um conjunto de mercados abastecedores a nível nacional. Os problemas estruturais existentes nessa época estavam identificados e eram perfeitamente conhecidos: mercados obsoletos, com condições higiossanitárias e técnico-funcionais muito aquém do desejável, e que, pela sua localização, traziam enormes constrangimentos no que à organização do território diz respeito.

E o que se pretendia com a implementação dos novos mercados estava exatamente nos antípodas deste estado de coisas, pois tratava-se de estruturas modernas, funcionais, com todas as condições asseguradas e sempre estrategicamente localizados no que a vias de acesso diz respeito. Assim, em 1993, nasce a SIMAB, a empresa do Estado responsável pela implementação e gestão da nova rede de Mercados Abastecedores, que teve em 1998 o MARÉ, em Évora, como primeiro mercado inaugurado, ao qual se seguiu o MARL, em Lisboa, o MARB, em Braga e o MARF, em Faro, num investimento que até ao ano transato totalizou mais de 272 milhões de euros.

E desde então, com os edifícios e equipamentos dos mercados com mais de 20 anos de utilização intensiva, as respetivas sociedades gestoras têm efetuado um investimento muito significativo, por forma a manter as suas instalações em adequadas condições de funcionamento e com um elevado nível de atratividade comercial.

Num investimento de quase 2 milhões de euros na totalidade dos mercados só em 2023, e de mais de 1,1 milhões apenas no MARL, ao nível de intervenções de reposição e alargamento da capacidade produtiva dos equipamentos e instalações, destacam-se as seguintes:

- Reabilitação de coberturas, fachadas e sistemas de drenagem;
- Reabilitação e marcação do pavimento no Pavilhão A03;
- Reformulação das instalações sanitárias;
- Instalação de UPAC's;
- Reparação de chillers;
- Aquisição de projetores LED para as torres de iluminação e para os cais dos pavilhões e de sensores de presença;
- Reformulação dos acessos à plataforma dos Álamos, com a introdução de nova barreira à entrada;
- Trabalhos de reparação na rede viária do MARL – reparações pontuais ao nível do betuminoso e das infraestruturas;
- Reforço do sistema de CCTV do Mercado – aquisição de novos equipamentos (câmaras) para reforço do sistema de videovigilância do Mercado;

Estes investimentos na reabilitação dos edifícios do MARL são fundamentais para garantir a operacionalidade e a segurança dos espaços, promovendo um ambiente adequado para o funcionamento das atividades das empresas que operam nos mercados e a segurança de pessoas e bens. A modernização também permite adaptar os edifícios às exigências legais e funcionais em vigor, concorrendo para a política de sustentabilidade levada a cabo no nosso Grupo, melhorando a eficiência energética e sustentabilidade social, económica e ambiental da nossa operação.

Investimento Acumulado | Grupo SIMAB (2021 - 2024)

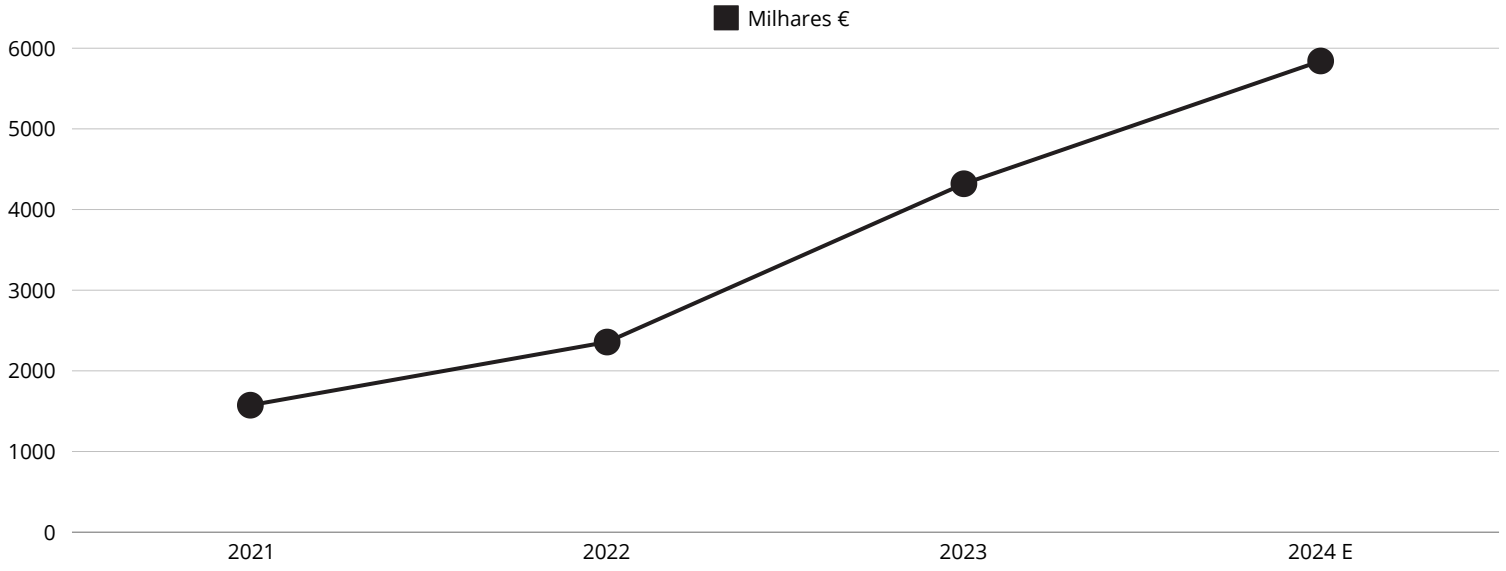

MARB - Centro Logístico do Minho

Transformação e Inovação no MARB: Investimentos Estratégicos para um Futuro Sustentável

O MARB – Centro Logístico do Minho continua a investir no reforço das suas infraestruturas, segurança e eficiência energética, garantindo melhores condições para operadores, clientes e parceiros. Nos últimos três anos, desde 2021, foram realizados diversos investimentos estratégicos, que se destacam pelas melhorias significativas em três áreas principais:

Edifícios

- Reabilitação de fachadas nos edifícios do complexo – uma intervenção essencial para prolongar a vida útil das infraestruturas e melhorar o seu aspeto visual, reforçando a imagem profissional do MARB.
- Recondicionamento de espaços comerciais, adaptando-os às necessidades dos utilizadores – estas melhorias aumentam a funcionalidade dos espaços, tornando-os mais adequados às operações dos operadores e parceiros.
- Reabilitação da cobertura, caleiras e terraço do Pavilhão n.º 3 – um investimento que visa eliminar infiltrações e garantir maior proteção contra intempéries.
- Reabilitação da cobertura e caleiras dos Pavilhões n.º 4 e n.º 5 – garantindo a preservação dos espaços e o conforto dos operadores, esta intervenção reduz o risco de danos causados por condições climáticas adversas.

Segurança

- Instalação de novas claraboias e painéis de emergência para reforçar a segurança e a iluminação natural – medidas que aumentam a segurança e melhoram a iluminação natural, contribuindo para um ambiente de trabalho mais seguro e eficiente.
- Ampliação da rede de videovigilância (CCTV), com a aquisição de novas câmaras e de um novo gravador – este reforço da segurança tecnológica protege melhor os operadores e os bens no recinto.
- Atualização da rede do sistema automático de deteção de incêndios (SADI) – uma medida crucial para a prevenção de acidentes e resposta mais rápida em casos de emergência.
- Aquisição de uma plataforma elevatória elétrica articulada para manutenção e operações técnicas – este equipamento proporciona maior eficiência e segurança na realização de manutenções em altura.

© 2023, MARB

© 2023, MARB

Eficiência Energética

- Instalação de sistemas fotovoltaicos de autoconsumo (UPAC), reduzindo a pegada ambiental e os custos energéticos – um passo importante rumo à sustentabilidade, reduzindo a dependência de fontes de energia convencionais e promovendo a utilização de energias renováveis.
- Substituição da iluminação por tecnologia LED e instalação de detetores de movimento em corredores interiores, instalações sanitárias, entreposto e áreas administrativas – estas alterações reduzem significativamente o consumo energético, contribuindo para a eficiência operacional e o respeito pelo meio ambiente.
- Implementação de insetocaçadores LED para assegurar maior higiene e eficiência – uma solução inovadora que melhora as condições sanitárias, especialmente em áreas onde a higiene é uma prioridade.

Desde 2021, estes investimentos têm vindo a transformar o MARB, reforçando a sua posição como um centro logístico de excelência na região do Minho. O foco na modernização das infraestruturas, na sustentabilidade e na segurança reflete o compromisso do MARB em acompanhar as exigências do mercado e proporcionar melhores condições a todos os que utilizam este espaço estratégico.

© 2023, MARB

MARÉ - Centro Logístico do Alentejo

MARÉ: Investimentos que Reforçam a Aposta no Centro Logístico e Agroalimentar do Alentejo

Nos últimos anos, o MARÉ – Centro Logístico do Alentejo tem sido alvo de importantes investimentos que visam modernizar as suas infraestruturas, melhorar os serviços e aumentar a eficiência operacional. Estas iniciativas refletem o compromisso do Grupo SIMAB em manter os seus mercados abastecedores na vanguarda da logística alimentar e da sustentabilidade.

Em 2022, o foco esteve na melhoria das condições estruturais e na modernização dos equipamentos operacionais, com um investimento total superior a 280 mil euros. Entre as intervenções realizadas, destacam-se:

- Reabilitação de coberturas do MARÉ, garantindo maior durabilidade e proteção das instalações.
- Instalação de sistema de ventilação e desenfumagem nos Armazéns D, para melhorar a segurança e as condições ambientais.
- Reparação do Armazém G8/G20 no Edifício do Entreposto, assegurando a operacionalidade do espaço.
- Montagem de dois niveladores de cais elétricos, que facilitam a logística e o manuseamento de mercadorias.

No ano seguinte, a MARÉ continuou a investir em melhorias significativas, com um total de mais de 105 mil euros alocado em projetos essenciais, tais como:

- Reabilitação de coberturas do Edifício E e Armazéns D01 a D05 e G10 a G24, assegurando a conservação das infraestruturas.
- Transformação das Boxes 19/20/21/22 num novo armazém de logística, destinado à comercialização.
- Alteração dos espaços verdes e coberturas do Edifício E, promovendo uma integração mais sustentável e eficiente.
- Instalação de equipamentos de climatização, para melhorar o conforto térmico nas áreas administrativas e comerciais.

Para 2024, os novos investimentos estratégicos totalizaram quase 185 mil euros, dando continuidade ao processo de modernização do MARÉ. Entre os principais projetos realizados encontram-se:

- Reabilitação do sistema de drenagem do Pavilhão do Mercado, para uma gestão mais eficiente das águas pluviais.
- Renovação dos Escritórios do MARÉ, criando um ambiente moderno e funcional para as operações administrativas.
- Montagem de três novos equipamentos de climatização, aumentando a eficiência energética e o conforto.
- Fornecimento e montagem de dois niveladores de cais elétricos no Entreposto, garantindo maior fluidez nas operações logísticas.

Estes investimentos demonstram o compromisso contínuo do Grupo SIMAB em modernizar as infraestruturas do MARÉ, assegurando que o centro logístico continue a ser um polo central na distribuição alimentar na região do Alentejo. O foco em sustentabilidade, eficiência e segurança reforça o papel do MARÉ como um elo essencial na cadeia logística de abastecimento, contribuindo para o desenvolvimento económico e social da região.

© 2023, MARÉ

© 2023, MARÉ

© 2023, MARÉ

MARF - Centro Logístico do Algarve

Investimentos de Melhoria no MARF: Reforço da Competitividade das suas Infraestruturas e Sustentabilidade

Nos últimos anos, o MARF tem sido palco de investimentos significativos, com o objetivo de modernizar as suas infraestruturas e melhorar a eficiência das operações. Estas iniciativas reforçam o compromisso do Grupo SIMAB em dotá-lo de equipamentos modernizados e de soluções sustentáveis, assegurando a qualidade e a competitividade do Mercado nos setores da logística e alimentar.

O ano de 2022 marcou um importante passo na modernização do MARF, com diversos projetos estratégicos que totalizaram um investimento superior a 127 mil euros, evidenciando o foco em segurança, eficiência e promoção da marca, entre os quais:

- Reabilitação das coberturas do Pavilhão E02.
- Reforço do sistema de CCTV, com a instalação de novos equipamentos para aumentar a segurança e o controlo das operações.
- Fornecimento e montagem de telas para painéis publicitários, promovendo a comunicação institucional do MARF.
- Instalação de dois niveladores de cais elétricos, facilitando as operações e os fluxos logísticos.

Em 2023, os esforços continuaram com outras intervenções de maior envergadura de investimento, num total de mais de 257 mil euros, com destaque para a otimização energética e a modernização das áreas operacionais:

- Reforço do sistema de CCTV para melhorar a vigilância.
- Construção de parede divisória nos Pavilhões F3 e F4.
- Construção de um parque de estacionamento no Lote E4, aumentando a capacidade de acolhimento de veículos.
- Instalação de sistema inteligente e contadores de água, permitindo o controlo eficiente da rede de abastecimento subterrânea.
- Reabilitação de coberturas dos Pavilhões E02, E03, F5, F6, F7 e F8, garantindo a proteção e durabilidade das infraestruturas.
- Instalação de equipamentos de climatização no Centro Administrativo-Comercial e na Portaria do MARF.

O ano de 2024 foi igualmente marcado por projetos transformadores, com foco na sustentabilidade, segurança e eficiência energética, com um investimento total de 260 mil euros:

- Transformação de novos espaços de armazenagem (PM.SUL.AZ.005).
- Instalação de uma Central de Bombagem para reforçar o sistema de combate a incêndios.
- Reabilitação do pavimento betuminoso e marcações viárias, garantindo melhores condições de circulação.
- Fornecimento e instalação de sistemas fotovoltaicos para autoconsumo (UPAC).
- Reabilitação das coberturas dos Edifícios A1, Restaurante, F1, F2, F3 e F4.

Este conjunto de investimentos realizado desde 2022 são parte de uma estratégia do Grupo SIMAB para posicionar o MARF como uma infraestrutura de referência no sul do país ao nível do setor alimentar e da logística multiproduto.

© 2023, MARF

© 2024, MARF

© 2024, MARF

MARL - Mercado Abastecedor da Região de Lisboa

Investimentos Contínuos no MARL: Condição Necessária para a sua Modernização e Sustentabilidade

Nos últimos três anos, o MARL tem vindo a implementar continuadamente um conjunto de investimentos estratégicos que visam modernizar as suas infraestruturas, melhorar a eficiência energética e reforçar a segurança, limpeza e funcionalidade do espaço. Estas intervenções são reflexo do compromisso contínuo da MARL com a inovação, a sustentabilidade e a satisfação das necessidades de todos os utilizadores do Mercado.

- Reabilitação das coberturas dos edifícios e pavilhões - a modernização das coberturas permitiu assegurar melhores condições estruturais, promovendo a durabilidade e a eficiência térmica dos edifícios.
- Reabilitação do Edifício do NAC - um dos principais centros operacionais do MARL recebeu melhorias significativas, elevando o nível de conforto e funcionalidade do espaço.
- Reabilitação das vias e áreas de parqueamento do sistema viário do Mercado - a renovação das infraestruturas viárias trouxe maior segurança e fluidez ao tráfego interno, beneficiando utilizadores e operadores.
- Reformulação da iluminação viária - a instalação de iluminação mais eficiente e sustentável reforçou a segurança noturna e reduziu os consumos energéticos.
- Reformulação da iluminação do piso 2 do NAC - com a introdução de luminárias LED equipadas com sensores de movimento, esta intervenção assegura uma utilização mais eficiente da energia, alinhada com práticas de sustentabilidade.
- Ampliação do sistema de CCTV do Mercado - a expansão do sistema de videovigilância aumentou significativamente os níveis de segurança, garantindo um ambiente mais protegido para todos os utilizadores.
- Instalação de oito UPAC - a implementação de unidades de produção para autoconsumo coletivo reflete o compromisso do MARL com a produção de energia sustentável, reduzindo a sua pegada ecológica.
- Manutenção e valorização do Pavilhão A03 - foi concluída a pintura das ‘pedras’ do Pavilhão A03, intervenção que fez parte do compromisso contínuo com a manutenção e valorização das infraestruturas, assegurando melhores condições para os operadores e clientes deste espaço.

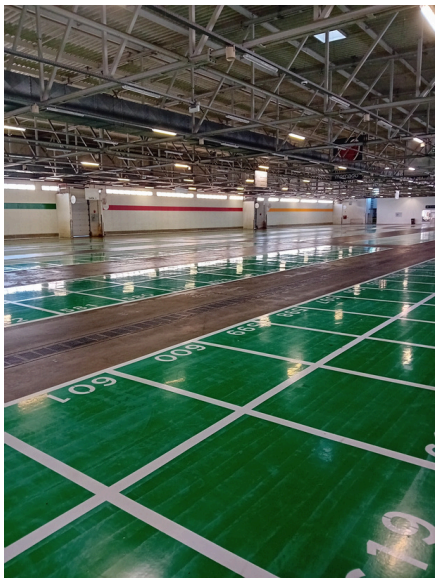

© 2023, MARL

© 2024, MARL

© 2024, MARL

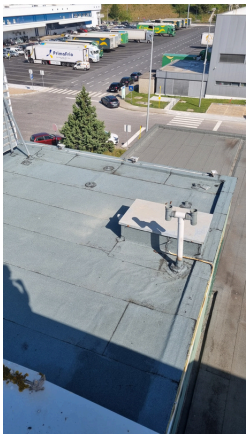

© 2024, MARL

© 2024, MARL

© 2024, MARL

© 2023, MARL

© 2024, MARL

© 2024, MARL

A ENTREVISTA

T-PADEL ECO CLUB:
O padel chega ao MARF com diferenciação, qualidade e inovação

Júlio Neves, gerente do T-PADEL ECO CLUB, apresentou o mais recente clube de padel do concelho de Faro. Este espaço moderno e funcional conta com três courts, uma receção-loja, um bar com esplanada, três balneários, seis lugares de estacionamento exclusivos, incluindo um prioritário, e uma zona de aquecimento. Localizado no Lote G do MARF, mesmo em frente ao Edifício da Administração, o clube ocupa mais de 1.000m², dos quais 600m² são destinados à área de jogo e 400m² à área circundante.

© 2024, T-PADEL ECO CLUB

O gerente explicou que o espaço foi contratado à MARF por um período de 25 anos e que todo o investimento no complexo foi realizado pela sua empresa.

O T-PADEL ECO CLUB está aberto todos os dias, com horários das 10h às 15h (*happy hour*) e das 17h às 24h (*prime time*) durante a semana, e das 10h às 18h (*prime time*) aos fins de semana.

A escolha do MARF para a implementação deste projeto foi motivada por diversos fatores. Residente no concelho de Faro, Júlio destacou os constrangimentos enfrentados por clubes localizados na cidade, como o ruído provocado por esta atividade junto dos residentes e as dificuldades de estacionamento. O MARF surge como uma solução ideal, oferecendo um ambiente livre de restrições urbanas.

Para este responsável, as vantagens desta localização no MARF são numerosas. O fácil acesso à A22 Via do Infante, a distância conveniente ao centro urbano, o estacionamento facilitado e a inexistência de condicionantes relacionadas com o ruído são assim algumas delas; além disso, o facto de o clube estar fora de zonas residenciais permite horários de funcionamento mais alargados. A proximidade de grandes empresas instaladas no Mercado também contribui para atrair potenciais novos clientes.

Júlio Neves não identifica desvantagens relevantes para o negócio agora instalado no MARF, destacando que, no Algarve, onde a rede de transportes públicos é limitada, a maioria das pessoas utiliza transporte próprio. A localização central beneficia jogadores de Faro, Loulé, São Brás de Alportel e Olhão, todos a cerca de 10 minutos de distância.

No entanto, sugere uma melhoria importante no recinto do MARF: a instalação de bandas sonoras ou lombas para controlar melhor a velocidade e as prioridades no trânsito interno, promovendo maior segurança para todos os utilizadores do espaço.

© 2024, T-PADEL ECO CLUB

© 2024, T-PADEL ECO CLUB

Mercamadrid: Investimento de 13 milhões de euros na Modernização do Mercado

O Conselho de Administração do Mercamadrid (www.mercamadrid.es) aprovou em 2023 um importante plano de atualização e adequação das instalações do Mercado, após cinco anos de trabalho e definição do projeto. Com um investimento orçamentado de 13 milhões de euros, este plano representou uma modernização completa das infraestruturas gerais, adaptando-as aos mais altos padrões de qualidade e às normativas mais recentes.

© 2024, Mercamadrid

Após 40 anos de atividade e várias intervenções de modernização em diferentes elementos estruturais, como a rede de saneamento, vias de circulação, saídas de emergência, pavimentação e instalação de rede de fibra ótica, a empresa gestora do Mercado deu luz verde a uma modernização completa das suas instalações gerais. O objetivo passa por garantir que a atividade decorra sob os mais elevados padrões e condições de segurança, aproveitando as melhores soluções construtivas e tecnológicas da atualidade.

O projeto global de investimento reflete o compromisso do Mercamadrid com a atividade comercial aí desenvolvida por mais de 800 operadores, assegurando o abastecimento de alimentos à cidade e área metropolitana com qualidade, segurança alimentar e transparência. Além disso, é garante de continuidade das operações e negócios desta vasta unidade alimentar, com mais de 220 hectares.

Este grande investimento incluiu melhorias nas instalações gerais do mercado central de pescado, nas seis naves do mercado central de hortofrutícolas e na rede geral de distribuição de água do recinto, com o objetivo de aumentar a segurança global das infraestruturas. Entre as intervenções destacaram-se: uma melhor setorização dos espaços, a construção de um novo reservatório com capacidade para 280 m^3 de água, a instalação de quase 55 quilómetros de novas condutas de água, a inclusão de sistemas de aspersores, melhorias na proteção contra incêndios e na ignifugação da estrutura, além da implementação de um sistema de extração mecânica de fumos.

Um aspeto igualmente muito relevante foi a integração de toda esta nova infraestrutura no modelo digital BIM[i] da empresa, que permitirá agora uma gestão direta, com acesso às informações detalhadas sobre localização e características. Este modelo fornecerá dados reais abrangentes, facilitando um controlo e manutenção mais eficazes das instalações, bem como uma resolução mais ágil de avarias.

© 2024, Mercamadrid

O INTERNACIONAL

Mercado Internacional de Rungis: Lançamento do Cartão Virtual de Comprador

O Mercado Internacional de Rungis (www.rungisinternational.com) avançou em 2024 com a implementação do cartão virtual de comprador, uma solução digital inovadora. O cartão virtual está preparado para ser integrado diretamente nos telemóveis (Android e iPhone), através da tecnologia 'wallet', facilitando o seu acesso e utilização por todos os operadores e clientes.

© 2024, Mercado Internacional de Rungis

Esta solução digital visa responder a vários objetivos estratégicos:

- Modernização da relação com os clientes: um serviço inovador e digitalizado para oferecer uma experiência moderna.
- Enriquecimento da oferta de serviços: oferecer mais soluções para os compradores e operadores.
- Melhoria da comunicação: um canal direto para informar e fidelizar os compradores ao longo de toda a sua jornada de compra no Mercado.
- Otimização do desempenho: melhoria dos indicadores de satisfação e performance de venda.

Vantagens para os compradores do Rungis:

- Serviço inovador e fácil de utilizar: o cartão virtual responde às expectativas dos clientes com uma interface intuitiva e prática.
- Melhoria da experiência do cliente: a digitalização melhora o conforto de utilização e a satisfação dos compradores.
- Transações simplificadas: os compradores podem consultar os seus dados e documentos profissionais em tempo real.
- Notificações direcionadas: alertas informativos são enviados para acompanhar o estado do cartão, os acessos restantes ou as promoções em curso.

Vantagens para os operadores do Rungis:

- Acesso facilitado à informação: os operadores podem consultar o estado dos cartões de comprador em tempo real e visualizar os documentos entregues no momento da criação ou renovação dos cartões.
- Ganho de tempo e relações comerciais mais fluídas: os processos administrativos simplificam-se, facilitando as transações entre compradores e operadores.
- Apoio otimizado para novos compradores: o cartão virtual facilita as primeiras transações dos novos clientes.
- Melhor controlo do risco de incumprimento: os operadores podem acompanhar as ações de monitorização dos compradores, reduzindo, assim, os riscos financeiros.

O lançamento do cartão virtual de comprador foi suportado pela criação do Espaço Cliente online. Com este novo cartão, o Mercado de Rungis reforça o seu papel de pioneiro de inovação e eficiência na transição verde e digital, ao mesmo tempo que simplifica a gestão das vendas e compras, reforçando a comodidade, segurança e satisfação dos seus operadores e clientes destes.

© 2024, Mercado Internacional de Rungis

O INTERNACIONAL

Mercado Abastecedor de Hamburgo: Sala de Espetáculos do Mercado é Atração da Cidade

O Großmarkthalle - Mercado Abastecedor de Hamburgo (www.grossmarkt-hamburg.de), com mais de 100 anos de história, é o maior e mais importante centro de distribuição de hortofrutícolas e flores da Alemanha. Localizado no coração de Hamburgo, o Mercado não só abastece a cidade, mas também o norte da Alemanha, Escandinávia e Europa Oriental, garantindo que milhões de pessoas têm acesso a produtos frescos e de qualidade. A sua localização estratégica, próxima ao porto, à estação central e com acesso direto à autoestrada, assegura logística eficiente e circuitos curtos, que são fundamentais para garantir a frescura dos produtos que chegam aos consumidores na Alemanha e no estrangeiro.

© 2024, Mercado Abastecedor de Hamburgo

© 2024, Mercado Abastecedor de Hamburgo

O edifício histórico do Großmarkthalle, que alberga o Mercado, foi concebido para proporcionar uma infraestrutura moderna que se destaca pela sua eficiência logística, graças à sua localização privilegiada e à moderna infraestrutura de transporte. Inaugurado em 1962, é um verdadeiro ícone arquitetónico de Hamburgo. A sua estrutura de vidro e betão é um exemplo notável de design moderno alemão do pós-guerra, sendo que o edifício se encontra protegido como património histórico.

Com um volume de vendas anual de aproximdadamente 2.000 milhões de euros, encontra-se entre os 10 maiores Mercados de hortofrutícolas da Europa. O mercado emprega cerca de 3.200 colaboradores, ocupando a 15ª posição entre os maiores empregadores de Hamburgo, e a sua operação envolve cerca de 350 pequenas e médias empresas que fortalecem a economia local e regional. Sob a liderança de Eliane Steinmeyer, CEO desde 2015, o Mercado Abastecedor de Hamburgo continua a evoluir e a modernizar-se, diferenciando continuamente as atividades instaladas, como é o caso da instalação, em 2015, de uma sala de espetáculos dentro do próprio Mercado - Mehr! Theater am Großmarkt.

O Mehr! Theater am Großmarkt trata-se de um espaço visionário que rapidamente se tornou um dos maiores pontos de atração da cidade; com capacidade para até 3.500 visitantes, oferece uma experiência única de entretenimento. A programação inclui teatro, concertos, musicais, e muitos outros espectáculos, garantindo momentos inesquecíveis para os visitantes de todas as idades. Outro destaque do Mehr! Theater é o pavilhão circular situado em frente à Großmarkthalle, que oferece uma ampla seleção gastronómica para até 1.200 pessoas. Este espaço complementa os foyers da sala de espetáculos, proporcionando um ambiente confortável e acolhedor para os visitantes.

© 2024, Mercado Abastecedor de Hamburgo

Como curiosidade, desde fevereiro de 2020 o Großmarkthalle abriga a produção premiada de 'Harry Potter e a Criança Amaldiçoada', para a qual foi amplamente renovado, combinando tecnologia de ponta com um ambiente imersivo. Com 1.670 lugares, a sala de espetáculos transporta os espectadores para o universo mágico de J.K. Rowling, oferecendo uma experiência única em Hamburgo.

Nos últimos 50 anos, o Mercado Abastecedor de Hamburgo consolidou-se como a maior plataforma logística agroalimentar de frutas e hortícolas da Alemanha, situado estrategicamente no 'cinturão económico, industrial e cultural' em torno do centro de Hamburgo.

Em breve, e dando continuidade à sua política de gestão na valorização do Mercado enquanto ativo territorial multifuncional, será também o destino final da 'Boulevard Speicherstadt', um percurso pedonal e ciclável que ligará o centro da cidade através da Speicherstadt, da Hafencity até ao próprio complexo do Mercado.

O TEMA EM DESTAQUE

Conferência Anual da WUWM - Rimini 2024

Entre os dias 30 de outubro e 1 de novembro, realizou-se a Conferência Anual da WUWM Rimini 2024, marcando mais um momento de grande relevância para o setor dos mercados agroalimentares à escala global. Com um recorde de participação — cerca de 100 membros da WUWM estiveram presentes — este encontro reuniu responsáveis políticos nacionais e locais, responsáveis e técnicos da WUWM e dos seus Mercados associados, investigadores, especialistas setoriais e vários líderes empresariais para refletir sobre o futuro dos sistemas logísticos e alimentares em todo o mundo e o papel estratégico que os Mercados Abastecedores Grossistas deverão ter nas novas realidades que se perspetivam a prazo.

Deste modo, sob o tema 'Mercados Abastecedores Grossistas e a Alimentação do Futuro: Perspetivas e Oportunidades para o Setor Agroalimentar', a conferência abordou os desafios e as oportunidades que moldam atualmente o setor, tendo sido destacados temas cruciais como a resiliência das cadeias de abastecimento, a segurança e a qualidade alimentar e as trocas e soberanias alimentares num contexto global em constante transformação e crescente incerteza.

O Grupo SIMAB, enquanto membro ativo permanente da WUWM - pertencente ao seu Grupo Europeu -, esteve presente na conferência, reforçando também o seu compromisso com as orientações e propostas discutidas, naquilo que é o papel estratégico e operacional dos Mercados Abastecedores Grossistas em Portugal, quer na sua contribuição chave para a Economia portuguesa, quer no que representam precisamente na afirmação, valorização, resiliência, sustentabilidade e soberania dos sistemas alimentares e das cadeias logísticas associadas.

Um dos momentos altos desta conferência foi a realização da Assembleia Geral 2024, onde a WUWM e os seus membros propuseram às Nações Unidas a criação de um 'Dia Internacional das Frutas e Legumes'. Esta iniciativa visa promover os benefícios indescutíveis para a saúde destes alimentos, reforçando a missão da WUWM em garantir às comunidades por todo o mundo o acesso a produtos frescos, saudáveis e de qualidade.

Em jeito de conclusão, foi aprovado que o próximo Congresso Mundial da WUWM terá lugar na África do Sul, em Joanesburgo, de 14 a 16 de maio de 2025, sendo acolhido pelo Joburg Wholesale Market.

© 2024, WUWM

© 2024, WUWM

A AGENDA

janeiro/fevereiro 2025

Ações de capacitação para gestores e operadores dos Mercados Municipais de Beja e Castelo Branco

Sessão presencial da iniciativa 'Gosto do Meu Mercado', com a SIMAB e entidades aderentes, no Mercado Municipal de Olhão

Conclusão da empreitada de requalificação do pavimento betuminoso na plataforma superior do MARL

Visita de 2.300 crianças aos Mercados Abastecedores do Grupo SIMAB no âmbito do Programa '5 ao Dia'

Empreitada de reabilitação do sistema de drenagem do pavilhão de mercado do MARÉ

Apresentação final em Cabo Verde do projeto 'Central de Compras de Santa Cruz – Mercado Abastecedor, Parque Industrial e Pavilhão-Feira da Banana'